Ausgabe auch online auf NUSSBAUM.de

Amtsblatt der Gemeinde Grafenau

Gemeinde Nachrichten

Grafenau

Donnerstag, 20. November 2025 • Nummer 47

Umweltgipfel der Gemeinschaftsschule Döffingen gewinnt beim „Grünen Zweig"

Sie erinnern sich sicher an den Aufruf zur Stimmabgabe für unsere Schule für unseren ersten Umweltgipfel vor drei Wochen?! An dieser Stelle: Herzlichen Dank für Ihre Unterstützung! Es hat gereicht – **die GMS Döffingen ist Sieger-Schule!**

Was ist denn eigentlich der Umweltgipfel? Sieben engagierte Schülerinnen der Gemeinschaftsschule Döffingen traten im Laufe des letzten Schuljahres mit unterschiedlichen Ideen zur Nachhaltigkeit an die Rektorin Verena Theimel heran. Es soll eine Baumpflanzaktion geben, eine Podiumsdiskussion mit Politikern, eine Waldputzete und ein musikalisches Rahmenprogramm.

„Aus all den Ideen konnte ich den Wunsch nach Engagement für den Umweltschutz heraushören und schnell kam eine gemeinsame Vision auf: Die Ideen der Kinder und Jugendlichen bündeln und ein neues Zeichen setzen – unser Schulfest war ja bereits 2022 prämiert worden; da kann man ruhig auch nochmal erfolgreich nachlegen."

Und wirklich: Auch diesmal gewinnen die Ideen der Schülerinnen der GMS Döffingen für ihr Engagement für den Klima- und Umweltschutz einen Preis: Beim Wettbewerb „Der Grüne Zweig", durchgeführt von der SZBZ, Leonberger Zeitung, der AOK und der Kreissparkasse BB, wurde die Zusammenfassung der Schülerideen zum Umweltgipfel mit dem Hauptpreis in der Kategorie Bildung und Vereine ausgezeichnet! Das Preisgeld von 2.500 € wird einen nachhaltigen Einsatz in der Schule im Bereich der Wasserspenderanschaffung finden.

„Wie stolz meine Schülerinnen auf ihre Pläne und den Gewinn sind, schien bei der Verleihung aus jedem Knopfloch", berichtet die Rektorin strahlend. „Es zeigt sich, dass sich motivierte Arbeit auszahlt; und es sich immer lohnt, die Vorhaben von jungen Menschen zu unterstützen."

Foto: Stefanie Schlecht (https://www.krzbb.de/gallery.nachhaltigkeit-im-kreis-boeblingen-das-sind-die-gewinner-des-gruenen-zweigs.98994b96-9ee4-40b1-b722-6cbeb3a5b23c.html/id/c09eda72-9dd5-4731-9e3d-2da5ffb82ed2)

Herzlichen Glückwunsch an Mona Blei, Helene Morgenstern, Lina Geiger, Annabelle Riehm, Hannah und Isabel Honer und Marie Krippner!

Hintergrund: Julia Sudnitskaya/iStock/Getty Images Plus

Sonntagsdienste

docdirekt – kostenfreie Onlinesprechstunde von niedergelassenen Haus- und Kinderärzten, nur für gesetzlich Versicherte, Montag bis Freitag 9:00 bis 19:00 Uhr unter **0711 96589700** oder docdirekt.de

Rufnummer für den ärztlichen Bereitschaftsdienst (allgemein-, kinder-, augen- und HNO-ärztlicher Bereitschaftsdienst)

Tel. 116 117 (Anruf ist kostenlos)

- **Ärztlicher Bereitschaftsdienst Sindelfingen**

Allgemeine Bereitschaftspraxis Sindelfingen,
Klinikum Sindelfingen-Böblingen
Arthur-Gruber-Str. 70, 71065 Sindelfingen
Öffnungszeiten:
Mo. - Do.: 18:00 - 22:00 Uhr,
Fr.: 16:00 - 22:00 Uhr
Sa., So., Feiertage: 08:00 - 20:00 Uhr

- **Ärztlicher Bereitschaftsdienst Herrenberg**

Allgemeine Bereitschaftspraxis Herrenberg,
Krankenhaus Herrenberg
Marienstr. 25, 71083 Herrenberg
Öffnungszeiten:
Sa., So. und an Feiertagen: 10:00 - 16:00 Uhr

- **Kinderärztlicher Bereitschaftsdienst**

Kinderärztliche Bereitschaftspraxis Böblingen,
Klinikum Böblingen
Bunsenstr. 120, 71032 Böblingen
Öffnungszeiten:
Mo. - Fr.: 19:00 - 22:30 Uhr, Sa., So. und Feiertage: 08:30 - 22:00 Uhr

- **Augenärztlicher Bereitschaftsdienst**

Augenärztliche Bereitschaftspraxis am Katharinenhospital Stuttgart, Kriegsbergstr. 60, 70174 Stuttgart.
Öffnungszeiten:
Freitag, 16:00 - 22:00 Uhr, Sa., So. und Feiertage: 08:00 - 22:00 Uhr.

- **HNO-Bereitschaftsdienst**

Zentrale Bereitschaftspraxis an der Uniklinik Tübingen, Elfriede-Aulhorn-Str. 5, Gebäude 600, 72076 Tübingen
Öffnungszeiten
Sa., So., und Feiertage, 08:00 - 20:00 Uhr
Patientinnen und Patienten können ohne telefonische Voranmeldung in die Bereitschaftspraxis kommen. Akute Notfälle gehen vor. Bitte schätzen Sie selbst ein, ob Sie wirklich eine Bereitschaftspraxis brauchen oder ob Ihr Arztbesuch warten kann, bis Ihr Arzt/Ihre Ärztin seine/ihre Praxis wieder öffnet.

- **Zahnärztlicher Bereitschaftsdienst**

Der zahnärztliche Bereitschaftsdienst kann abgefragt werden unter
www.zahnarzt-notdienst.de

Tierärzte
Der tierärztliche Wochenendnotdienst für den Landkreis Böblingen und Leonberg ist einzusehen unter
www.kleintiernotdienst-bb.de

Apothekendienst
Samstag, 22.11.2025
Graf-Eberhard-Apotheke Grafenau
Zum Ulrichstein 1, Tel. 07033 45072
Apotheke in den Mercaden
Wolfgang-Brumme-Allee 27, Tel. 07031 4352100

Sonntag, 23.11.2025
Apotheke Aidlingen
Badstr. 2, Tel. 07034 5355
Drei Eichen Apotheke Malmsheim
Calwer Str. 8, Tel. 07159 3627

Soziale Dienste

Sozialstation Grafenau Krankenpflegeverein Grafenau e.V.

Pflege – Betreuung – Hauswirtschaft
Bettina-von-Arnim-Weg 2, Grafenau
Bürozeiten: Mo. – Fr., 9 - 14 Uhr
Persönliche Termine nach Vereinbarung.
Pflegedienstleitung: Jadranka Croce/ Nadine Ganster
Tel.: 07033 44024
Geschäftsführerin: Dubravka Gurgel
1. Vorsitzender: Rainer Eißrich
E-Mail: info@sozialstation-grafenau.de
Webseiten: www.sozialstation-grafenau.de

Evang. DiakonieVerband im Landkreis Böblingen

Evang. DiakonieVerband im Landkreis Böblingen Haus der Diakonie Böblingen
71032 Böblingen, Landhausstraße 58
Telefon (07031) 2165-10
E-Mail: info@diakonie-boeblingen.de
www.edivbb.de
Im Haus der Diakonie finden Sie folgende Beratungsdienste:
- Sozialberatung
- ambulante Krebsberatung
- Sozialpsychiatrischer Dienst
- Beratung für Schwangere u. junge Familien / Schwangerschaftskonfliktberatung

Sozialer Dienst

Landratsamt Böblingen
Amt für Soziales und Teilhabe
Sozialer Dienst
Telefon: (07031) 663-1569
Beratung für Personen ab 18 Jahren und ihre Angehörigen:
- die finanzielle, persönliche und gesundheitliche Probleme haben
- die pflegebedürftig sind und nicht wissen, wie sie die Pflege bezahlen sollen
- die Grundsicherung oder Geld vom Sozialamt erhalten
- die ihre Miete oder ihren Strom nicht mehr bezahlen können
- die Probleme haben, ihre Wohnung in Ordnung zu halten
- die wissen wollen, welche Hilfsangebote es im Landkreis gibt.

Wir Berater und Beraterinnen stehen unter Schweigepflicht. Wir dürfen nur Informationen an andere weitergeben, wenn Sie uns das erlauben.

mevesta

Suchthilfezentrum Sindelfingen: Beratungs- und Anlaufstelle für Suchtfragen
Hintere Gasse 39
71063 Sindelfingen
Tel.: 07031/2181-230
E-Mail: suchthilfe-sifi@mevesta.de
www.mevesta.de
Onlineberatung: www.suchtberatung.digital
Offene Sprechstunde: Dienstag, 14.00 – 15.30 Uhr

AMILA

Beratungsstelle bei Häuslicher Gewalt
Stuttgarter Str. 17, 71032 Böblingen
Telefon 07031/632 808, Fax 07031/222 063
E-Mail: info@amila-beratung.de
Telefonzeiten: Montag, Dienstag, Donnerstag 10.00 - 13.00 Uhr, Mittwoch 13.00 - 16.00 Uhr
Notruftelefon: 07031/222 066 erreichbar nachts 20.00 bis 07.00 Uhr
Samstag, Sonntag und an Feiertagen durchgehend

Plakat: Sumpf e.V

Selbstverteidigung

Erwachsene Quereinstieg

Der neue Selbstverteidigungskurs unter Leitung von Ufuk Güngör (4.Dan, mehrfacher deutscher Meister) läuft zwar schon aber ein Quereinstieg ist noch möglich.

Wann:	Freitags von 17.00 – 18.00 Uhr für Erwachsene Gymnastikhalle Grundschule Dätzingen
Einheiten:	10 x 60 Minuten
Teilnehmer:	max. 15
Kursleiter:	Ufuk Güngör
Kosten:	Mitglieder 32,00 Euro Nichtmitglieder 72,00 Euro
Anmeldung:	www.tsv-grafenau.de Kursanmeldung

TSV Grafenau
Döffinger Straße 1 - 71120 Grafenau
Tel.: 07033 399200
geschaeftsstelle@tsv-grafenau.de

Freiwillige Feuerwehr Grafenau / Württ.

Mittagessen im Feuerwehrhaus beim Weihnachtsmarkt am 06.12.2025 in Dätzingen

In diesem Jahr bieten wir Ihnen ab 11:30 Uhr wieder an:

Schlachtplatte
Linsen mit Spätzle und Saitenwürstle
Linsen Vegetarisch
Spätzle mit Soße

Wir freuen uns auf Ihren Besuch!

Flyer Selbstverteidigung

Selbstverteidigung

für 10-18 Jährige Quereinstieg

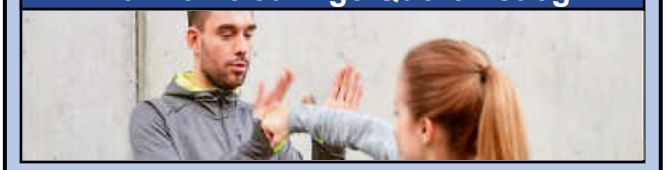

Der neue Selbstverteidigungskurs unter Leitung von Ufuk Güngör (4.Dan, mehrfacher deutscher Meister) läuft zwar schon aber ein Quereinstieg ist noch möglich.

Wann:	Freitags von 16.00 – 17.00 Uhr für 10 - 18 jährige Gymnastikhalle Grundschule Dätzingen
Einheiten:	10 x 60 Minuten
Teilnehmer:	max. 15
Kursleiter:	Ufuk Güngör
Kosten:	Mitglieder 32,00 Euro Nichtmitglieder 72,00 Euro
Anmeldung:	www.tsv-grafenau.de Kursanmeldung

TSV Grafenau
Döffinger Straße 1 - 71120 Grafenau
Tel.: 07033 399200
geschaeftsstelle@tsv-grafenau.de

Nicht vergessen …

BÜRGER-STIFTUNG-GRAFENAU

BürgerCafé

EINLADUNG

an alle Mitbürgerinnen und Mitbürger

für Donnerstag, 20. November 2025
von 14.30 bis 17.00 Uhr

in die Begegnungsstätte Adrienne von Bülow in Dätzingen

Bei Kaffee und Kuchen freuen wir uns auf einen regen Besuch und einen geselligen Nachmittag

mit unserem Freund an der Handharmonika

Harald Krauß

Der Vorstand und das BürgerCafé-team.

Plakat: BSG

Terminkalender

vom 22. November bis 30. November 2025

Samstag, 22. November 2025
09:00 - 15:00 Uhr Wertstoffhof geöffnet

Sonntag, 23. November 2025
09:00 Uhr Gottesdienst mit Gedenken unserer Verstorbenen, evang. Gemeindehaus
09:00 Uhr Eucharistie, kath. Kirche Dätzingen
09:30 Uhr Gottesdienst, neuapost. Kirche
10:00 Uhr Gottesdienst mit Gedenken unserer Verstorbenen, evang. Kirche Döffingen
10:30 Uhr ev. Gemeindehaus Dätzingen, Kinderkirche für alle Kinder ab 4 Jahren
10:30 Uhr Jugendgottesdienst, kath. Kirche Döffingen
18:00 Uhr Gottesdienst, süddeut. Gemeinschaft

Dienstag, 25. November 2025
15:00 - 18:00 Uhr Bücherei geöffnet

Mittwoch, 26. November 2025
09:00 Uhr Eucharistie, kath. Kirche Dätzingen
15:00 – 18:00 Uhr Wertstoffhof geöffnet

Donnerstag, 27. November 2025
10:30 Uhr Gottesdienst Seniorenzentrum Dätzingen, evang. Kirche
15:00 - 17:00 Uhr Bücherei geöffnet

Freitag, 28. November 2025
15:00 - 18:00 Uhr Wertstoffhof geöffnet
16:00 Uhr Gottesdienst für Verstorbene des letzten Jahres, Dätzingen A. v. Bülow

Samstag, 29. November 2025
09:00 - 15:00 Uhr Wertstoffhof geöffnet

Sonntag, 30. November 2025
09:00 Uhr Eucharistie, kath. Kirche Döffingen
09:30 Uhr Gottesdienst, neuapost. Kirche
10:00 Uhr Familiengottesdienst, evang. Kirche Döffingen
10:30 Uhr ev. Gemeindehaus Dätzingen, Kinderkirche für alle Kinder ab 4 Jahren
10:30 Eucharistie mit Eröffnung Kommunion, kath. Kirche Dätzingen
18:00 Uhr Gottesdienst, süddeut. Gemeinschaft

Bürger und Gemeinde

Baustelle der Kreisstraße 1064 in Grafenau-Döffingen zwischen „Lerchenweg“ (Minikreisel) und „Im Mittenbühl“ pausiert im Winter

Die Sanierung im ersten Bauabschnitt der Kreisstraße 1064 / Dätzinger Straße zwischen den Einmündungen „Lerchenweg“ (am Mini-Kreisel) und „Ulrichweg“ in Grafenau-Döffingen wurde erfolgreich fertiggestellt. Derzeit befinden sich die Arbeiten im zweiten Bauabschnitt, bei dem die tieferliegenden Wasserleitungsarbeiten durchgeführt werden. Diese Maßnahmen laufen nach Plan und sollen Ende November abgeschlossen sein werden. Im Anschluss daran werden die Asphaltarbeiten, die witterungsabhängig sind, auf das Frühjahr 2026 verschoben. Ziel ist es, über den Winter einen reibungslosen Verkehrsfluss auf der Straße zu gewährleisten. Über den Baubeginn im Frühjahr 2026 wird das Landratsamt rechtzeitig informieren.

Das Landratsamt bittet alle Verkehrsteilnehmer um Verständnis für die entstehenden Beeinträchtigungen.

Aktuelle Informationen über Straßenbaustellen im Landkreis gibt es unter www.lrabb.de/Strassenbau.

Baustellen in Grafenau

Sophie-Scholl-Str. bei Hausnummer 20
12.11.25 - 19.11.25
Verkehrsbeschränkungen, halbseitige Sperrung des Verkehrs

Drosselweg
19.11.25 - 12.12.25
Verkehrsbeschränkungen, Gesamtsperrung des Verkehrs

Wenninger Höfe bei Hausnummer 1
06.11.25 – 14.11.25
Verkehrsbeschränkungen, Gesamtsperrung des Verkehrs

Eichenweg bei Hausnummer 4
06.11.2025 – 12.12.2025
Verkehrsbeschränkungen

Maichinger Str. bei Hausnummer 23
Verkehrsbeschränkungen, teilweise Sperrung des Verkehrs und Fußgängerverkehrs

Maichinger Str.
01.11.25 – 23.11.25
Verkehrsbeschränkungen, Gesamtsperrung des Verkehrs

Kirchstr. von Hausnummer 3 bis 9
10.11.25 – 21.11.25 (gilt nur an einem Tag in diesem Zeitraum)
Verkehrsbeschränkungen, Gesamtsperrung des Verkehrs

Eberhardstr. bei Ev. Pfarramt
02.10.25 – 20.11.25
Baumaßnahmen Treppe und Vorplatz

Auf der Heide bei Hausnummer 5
Verlängerung bis 21.11.2025
zwischen den Einfahrten zu den Gebäuden Auf der Heide 8 und Auf der Heide 10
Verkehrsbeschränkungen mit Gesamtsperrung des Verkehrs

Stegmühle
01.12.25-31.05.2026
Verkehrsbeschränkungen

Winterdienst in Grafenau

Um Gefahren durch winterbedingte Begleiterscheinungen, wie Schnee und Eis, zu minimieren, obliegt der Gemeinde die Räum- und Streupflicht für die öffentlichen Straßen, soweit diese verkehrswichtig und gefährlich sind. Nach § 41 Abs. 2 Straßengesetz ist die Gemeinde verpflichtet im Rahmen des Zumutbaren, die Straßen innerhalb der geschlossenen Ortslage einschließlich der Ortsdurchfahrten zu reinigen, bei Schneehäufungen zu räumen sowie bei Schnee- und Eisglätte mit geeignetem Material zu bestreuen. Alle Straßen bei plötzlicher Eis- und Glättebildung durch Bestreuen in einen ungefährlichen Zustand zu versetzen oder sie ständig darin zu halten, ist praktisch unmöglich. Daher hat die Rechtsprechung anerkannt, dass keine Pflicht besteht, alle Fahrbahnen öffentlicher Straßen bei Winterglätte zu bestreuen. Deshalb müssen bei Glatteis nur die verkehrswichtigen und gefährlichen Stellen der Fahrbahnen innerhalb der geschlossenen Ortschaft bestreut werden. **Es gilt der eingeschränkte Winterdienst.**

Zur Regelung des Winterdienstes wurde der nachfolgende Räum- und Streuplan aufgestellt. Dieser geht von einem Räum- und Streubeginn durch den Bauhof ab 04.30 Uhr morgens aus. Für den Räum- und Streuplan sind die Straßen entsprechend ihrer Priorität und Dringlichkeitsstufe in drei Kategorien eingeteilt und müssen auch in dieser Reihenfolge abgearbeitet werden:

Kategorie 1: Hauptverkehrsstraßen, Bus- und Bergstraßen
Kategorie 2: Nebenstraßen mit starkem Durchgangsverkehr sowie Straßen, die den Hauptverkehr aus dem Wohngebiet ein- oder abführen
Kategorie 3: Neben- und Wohnstraßen mit geringer Verkehrsbelastung

Diese werden erst geräumt und gestreut, wenn in den Kategorien 1 und 2 nicht nachgeräumt werden muss. Idealerweise werden Straßen innerhalb von sechs Stunden nachgeräumt.
Die Bereiche der Kategorie 1 werden werktags bis 07.00 Uhr und sonn- und feiertags bis 08.00 Uhr geräumt und gestreut. Anschließend werden, je nach Wetterlage, die Strecken der Kategorien 2 und 3 geräumt und gestreut. Je nach den örtlichen Verhältnissen bzw. Witterungsverhältnissen am Räum- und Streutag kann es zu Verschiebungen ohne vorherige Ankündigung kommen.

Sonstige Gemeindeflächen wie Treppenanlagen, Fußwege, Gehwege, Fußgängerüberwege, Bushaltestellen u. a. werden zwischen 05.00 Uhr und 07.00 Uhr bzw. 09.00 Uhr morgens geräumt. Parkplätze unterliegen keiner Kategorie und werden nur bei besonderer Gefährdung wie Eisglätte oder einer hohen Schneedecke geräumt und gestreut.

Auch Sie können mithelfen, dass der Winterdienst unseres Bauhofs möglichst reibungslos ablaufen kann. Parken Sie Ihre Fahrzeuge auf den dafür vorgesehenen Stellplätzen und in den Garagen. Sollte dies nicht möglich sein, denken Sie bitte daran, dass die Fahrer von Räum- und Streufahrzeugen nur dann ihre Aufgabe erfüllen können, wenn eine ausreichende Fahrbahnbreite von mindestens 3,50 m zur Verfügung steht. Ist diese Restfahrbahnbreite zwischen den parkenden Autos nicht vorhanden, kann die Straße nicht geräumt bzw. gestreut werden. Stellen Sie keine Fahrzeuge auf Wendeplatten oder in Einmündungen und Kurven ab. Die Gemeinde stellt durch regelmäßige Kontrollen des Gemeindevollzugsdienstes sicher, dass die Befahrbarkeit für Räumfahrzeuge gewährleistet ist. Außerdem ist es hilfreich, wenn Sie Ihre Hecken, Büsche und Bäume so schneiden, dass das Lichtraumprofil auch bei Schnee für den LKW frei ist.

Wir bedanken uns für Ihre Mithilfe.

Straßennamen	**Kategorie**
Einmündung K 1064 Dätzinger Straße bis ersten Kreisel	1
Lerchenweg	1
Steige	1
Dätzinger Straße K 1064 über Maichinger Straße K 1064 bis Kreisel Rote	1
Ulrichweg	1
Im Mittenbühl	1
Dätzinger Straße Richtung Kapellenberg L 1082	1
Kapellenbergstraße bis Turmstraße	1
Im Waldrain	1
Hinter Lehen Landhausstr. Oberer steiler Bereich	1
Döffinger Str. Ortsdurchfahrt Dätzingen	1
Bus Strecke nach Schafhausen Parallel zur L 1083	1
Stegmühle von Einmündung L 1083 bis Einmündung K 1063	1
Hambergweg	1
Schulstraße	1
Malteserstraße von L 1083 bis Einmündung Goethestraße	1
Rathausplatz Feuerwehr	1
Kapellenweg	1
Kirchstraße Einmündung L 1083 (Netto) bis Sonnenbergstraße	1
Sonnenbergstraße Einmündung Talstraße	1
Wengertbergweg bis Kapelle	1
Talstraße bis Kirchstraße zwischen Sonnenbergstr. und Kirchstr.	1
Wacholderweg	2
Turmstraße	2
Auf der Heide	2
Im Stolzen	2
Gartenstraße	2
Bergstraße	2
Rosenstraße	2
Tannenweg	2
Dammstraße	2
Zum Ulrichstein	2
Jahnstraße (Maichingerstraße bis Auffahrt Sportheim)	2
Kreuzbergweg (von Einmündung Maichingerstraße bis Sindelfingerweg)	2
Verbindungsstraße zwischen Kreuzbergweg und Sindelfinger Weg	2
Sonnenbergstraße (ab Talstraße bis Wendehammer)	2
Schlossstraße	2
Alte Steige bis Feldweg	2
Betina-von-Arnim-Weg	2
Obere Gasse von L 1083 bis Wanderparkplatz Feldscheunengebiet	2
Forchenweg	2
Eberhardtstraße (ab Einmündung Ulrichweg bis Rosenstraße)	2
Klingenweg	2
Hirschplan	2
Zehnthof	2
Am Seltenbach (Einmündung Dätzinger Straße)	2
Mühlgasse (beide Steigungen zur Dätzinger Straße)	2
Burschelberg	2
Talstraße abwärts zur Döffinger Straße	2
Flachslanderstr. Von unten bis Garagen Bülowstr. 31	2
Hauffstraße Mündungsbereich bis Hausnummer 10 Rest K 3	2
Schulstr. bis Obere Gasse	2
Döffinger Str.126 – 132 und Ein/Ausfahrt Landesstraße	2
Wachholderweg	3
Schillerstraße	3
Kirchstraße bis Einmündung (Sonnenbergstraße)	3
Döffinger Str. ab 134 – 162	3
Adelbert-Stifter-Weg	3
Gerhard-Hauptmann-Weg	3
Heinrich-Heine-Weg	3
Hermann-Hesse-Weg	3
Johann-Peter-Hebel-Weg	3
Hintere-Gasse	3
Hacksberg (Wochenendgebiet)	3
Zufahrten zu den Friedhöfen	3
Eberhardtstraße (Rest)	3
Im Flöschle	3
Ahornweg	3
Heckenweg	3
Malmsheimer Weg	3
Krähenweg	3
Schwalbenweg	3
Zeisigweg	3
Dammstraße	3
Sindelfinger Weg (bis Häckselplatz)	3
Verbindung zwischen Kreuzbergweg und Sindelfinger Weg	3
Hans-Kudlich-Straße	3
Im Hörlen	3
Grubstock	3
Lindenweg	3
Birkenweg	3
Eichenweg	3
Graf Ulrichbau und Zufahrt	3
Wenninger-Höfe (vom Ulrichweg/Im Mittenbühl bis Maichinger Straße)	3
In der Röte	3
Gutenbergstraße	3
Bertha-Benz-Straße	3
Mercedesstraße	3
Talstr.	3
Hauffstr. Ab H.Nr.12	3
Kirchplatz	3
Hinter Gasse Verbindung Parkplatz Schloss	3
Stangenwiesen (Seniorenzentrum)	3
Parkplatz Wiesengrundhalle	3
Parkplatz Schloss	3
Radweg entlang Landesstraße bis Löchle	3
Sindelfinger Weg ab Häckselplatz bis Rheinsträßle	3
Fuß- und Radweg Hintere Gasse nach Ostelsheim	3

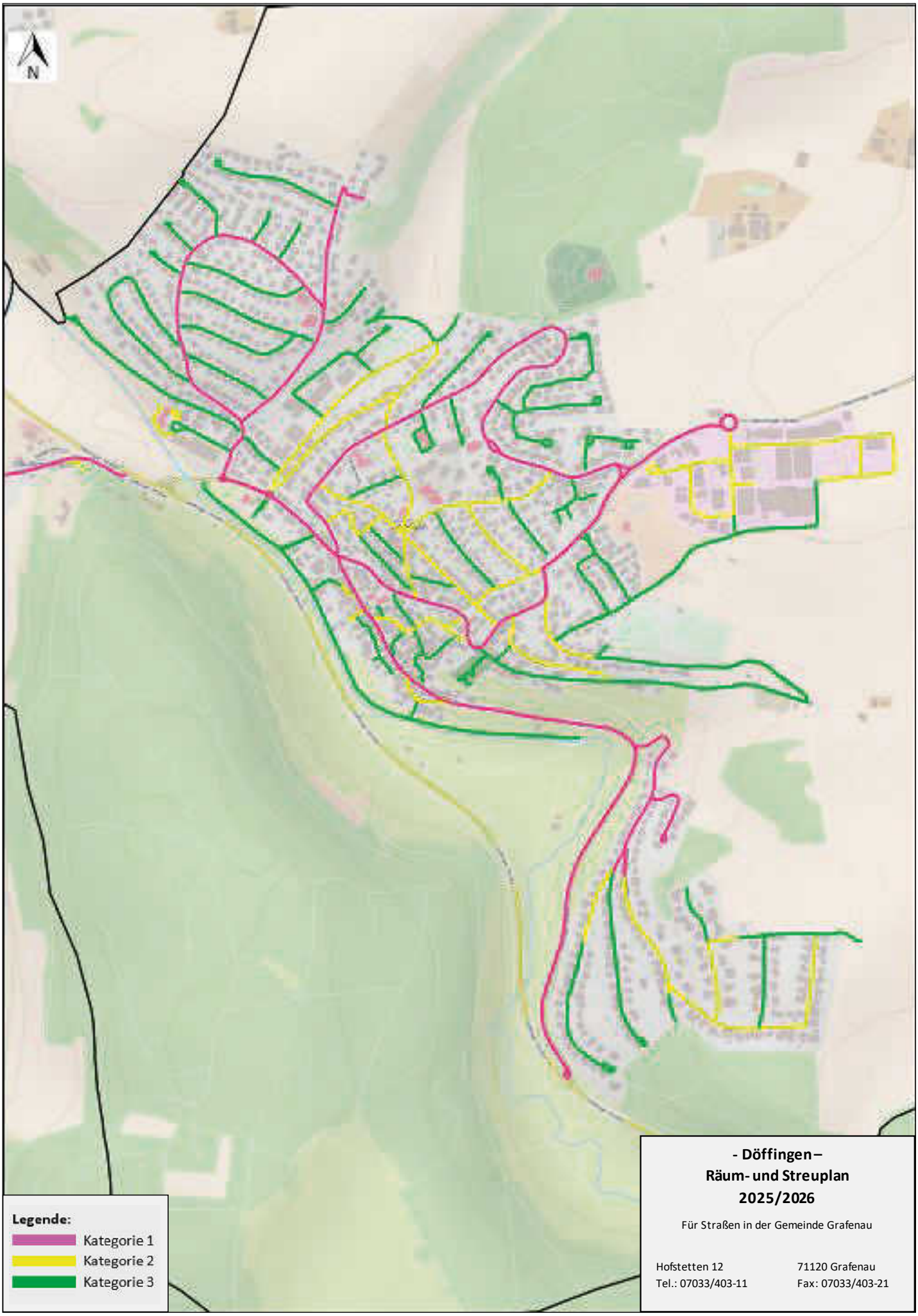
N
Legende:
Kategorie 1
Kategorie 2
Kategorie 3
- Döffingen –
Räum- und Streuplan
2025/2026
Für Straßen in der Gemeinde Grafenau
Hofstetten 12
71120 Grafenau
Tel.: 07033/403-11
Fax: 07033/403-21

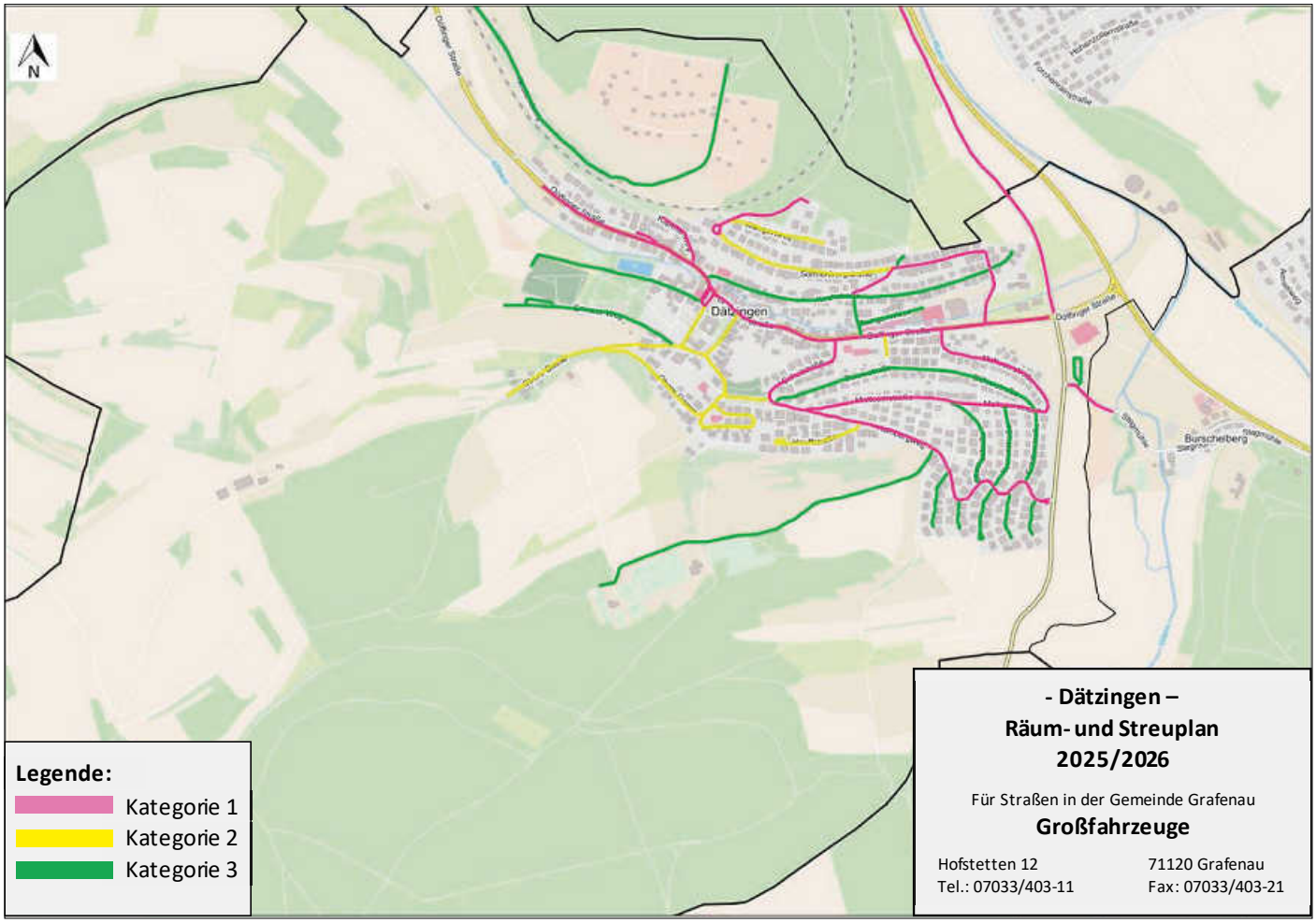

Winterdienst der Grundstückseigentümer

Nicht nur die Gemeinde hat eine Räum- und Streupflicht, sondern auch Straßenanlieger sind zum Winterdienst verpflichtet. Aufgrund von § 41 Abs. 2 Straßengesetz wurde von der Gemeinde eine Satzung erlassen, durch welche Straßenanlieger zum Reinigen, Schneeräumen und Bestreuen der Gehwege verpflichtet sind. Im Folgenden haben wir Ihnen die wichtigsten Bestimmungen zusammengestellt:

Wer ist zum Räumen und Streuen verpflichtet?
Verpflichtet sind die Straßenanlieger, dies sind Eigentümer und Besitzer, wie Mieter und Pächter, von Grundstücken, die an einer Straße liegen oder von ihr eine Zufahrt oder einen Zugang haben. Als Straßenanlieger gelten auch die Eigentümer und Besitzer solcher Grundstücke, die von der Straße durch eine im Eigentum der Gemeinde oder des Trägers der Straßenbaulast stehende, unbebaute Fläche, getrennt sind, wenn der Abstand zwischen Grundstücksgrenze und Straße nicht mehr als zehn Meter, bei besonders breiten Straßen nicht mehr als die Hälfte der Straßenbreite beträgt. Sind nach der Streupflichtsatzung mehrere Straßenanlieger für dieselbe Fläche verpflichtet, besteht eine gesamtschuldnerische Verantwortung. Durch geeignete Maßnahmen haben sie sicherzustellen, dass die ihnen obliegenden Pflichten ordnungsgemäß erfüllt werden.

Bei Straßen mit einseitigem Gehweg trifft die Verpflichtung grundsätzlich nur den Anlieger, dessen Grundstück an den Gehweg grenzt. Bei Grundstücken, die an zwei gegenüberliegenden Seiten durch zwei Straßen mit einseitigem Gehweg erschlossen werden, ist von den Anliegern nur der Gehweg entlang der Straße zu reinigen, zu räumen und zu streuen, von der sie zu ihren Gebäuden den Hauptzugang nehmen.

Der andere Gehweg ist von den Anliegern der Grundstücke auf der gegenüberliegenden, ohne Gehweg versehenen Straßenseite zu reinigen, zu räumen und zu streuen.

Die Verpflichtung erstreckt sich auf die Länge des Gehwegs, die der Länge des eigenen Grundstücks entspricht, bei Straßeneinmündungen darüber hinaus bis zur Mitte der einmündenden Straße.
Bitte beachten Sie, dass der von Ihnen geräumte Schnee weder auf die Straße geworfen noch dort abgelagert werden darf.

Was ist Gegenstand der Reinigungs-, Räum- und Streupflicht?
Gegenstand der Reinigungs-, Räum- und Streupflicht sind Gehwege im Sinne der Streupflichtsatzung, also die dem öffentlichen Fußgängerverkehr gewidmete Flächen, die Bestandteil einer öffentlichen Straße sind.

Auch Friedhof-, Kirch- und Schulwege sowie Wander- und sonstige Fußwege sind die dem öffentlichen Fußgängerverkehr gewidmeten Flächen, die nicht Bestandteil einer anderen öffentlichen Straße sind. Dazu zählen auch Treppenanlagen zwischen den Grundstücken.

Bis wann müssen die Gehwege geräumt und gestreut sein?
Die Gehwege müssen werktags bis 07.00 Uhr und sonn- und feiertags bis 08.00 Uhr geräumt und gestreut sein. Wenn nach diesem Zeitpunkt Schnee fällt oder Schnee- bzw. Eisglätte auftritt, ist unverzüglich, bei Bedarf auch wiederholt, zu räumen und zu streuen. Diese Pflicht endet um 20.00 Uhr. **Beachtet werden sollte, dass nach der Streupflichtsatzung zum Bestreuen nur abstumpfendes Material wie z. B. Splitt zu verwenden ist.**

REGIONAL DENKEN - REGIONAL HANDELN

Gemeindeverwaltung Grafenau | Hofstetten 12 | 71120 Grafenau | www.gemeindegrafenau.de

Unsere Gemeinde Grafenau (ca. 6.600 Einwohner), Kreis Böblingen, besteht aus den beiden Teilorten Dätzingen und Döffingen und liegt im schönen Heckengäu. Wir suchen zum nächstmöglichen Zeitpunkt einen

Bautechniker oder Bauingenieur (m/w/d)
im Schwerpunkt Infrastruktur und Tiefbau unbefristet, in Vollzeit/Teilzeit

Das Aufgabengebiet umfasst schwerpunktmäßig folgende Bereiche:
- Planung, Bau, Betreuung kommunaler Bau- und Unterhaltungsmaßnahmen in den Bereichen Straße, Wege, Plätze, Park- und Grünanlagen, Straßenbeleuchtung, Verkehrsanlagen, Ingenieurbauwerke, Entwässerung, wassertechnische und gewässerbauliche Anlagen
- Wahrnehmung der Bauherrenvertretung und Mitwirkung bei der Projektabwicklung
- Mitwirkung bei Ausschreibungen für Bau- und Planungsleistungen, deren Auswertung und Vergabe
- Eigenständige Erstellung von Leistungsverzeichnissen im Bereich Tiefbau und Budgetplanung

Eine Anpassung des Aufgabengebietes bleibt vorbehalten.

Wir bieten Ihnen:
- Eine vielseitige, verantwortungsvolle und interessante Tätigkeit in einem engagierten und motivierten Bauamtsteam
- Ein unbefristetes Angestelltenverhältnis in Vollzeit oder Teilzeit
- Bezahlung nach dem Tarifvertrag öffentlicher Dienst (TVöD VKA) unter Anerkennung Ihrer einschlägigen Berufserfahrung mit den im öffentlichen Dienst üblichen Sozialleistungen
- 1,5 zusätzliche freie Tage
- Bezuschussung einer Fahrradneuanschaffung
- Eine zusätzliche betriebliche Altersversorgung für Beschäftigte
- Regelmäßige Fort- und Weiterbildungsmöglichkeiten

Was wir uns von Ihnen wünschen:
- Erfolgreicher Abschluss zum Bautechniker (m/w/d), Bauingenieur (m/w/d) oder eine vergleichbare Ausbildung, idealerweise mit Berufserfahrung im Schwerpunkt Tiefbau
- Kenntnisse der technisch und rechtlich relevanten Vorschriften und Fach- und Rechtskenntnisse im Bau-, Planungs- und Vergaberecht
- Gute EDV-Kenntnisse (MS-Office-Anwendungen), CAD, GIS und AVA wünschenswert
- Selbstständige und strukturierte Arbeitsweise, Organisationsgeschick
- Führerschein Klasse B

Haben wir Ihr Interesse geweckt?
Dann freuen wir uns über Ihre aussagekräftige Bewerbung bis zum **30. November 2025**. Bitte senden Sie diese online an personal@gemeindegrafenau.de.

Für telefonische Auskünfte steht Ihnen Bürgermeister Thüringer, unser Bauamtsleiter Herr Buck 07033/403-20 oder unsere Ortsbaumeisterin Frau Schikotanz 07033/403-25 gerne zur Verfügung.

Bewerbungen von schwerbehinderten Menschen werden bei gleicher Eignung besonders berücksichtigt.

Wir werden die Bewerbungsunterlagen nach Abschluss des Auswahlverfahrens unter Beachtung des Datenschutzes vernichten.

Weitere Informationen über unsere Gemeinde finden Sie im Internet unter www.gemeindegrafenau.de.

Verkehrsüberwachung Gemeinde Grafenau

Datum	Zeit	Straße	zulässige km/h	Fahrzeuge gesamt	zu schnell	%	max. kmh
Mittwoch, 05.11.2025	14.27 – 20:15 Uhr	Dätzingen, Döffinger Str.	30	662	23	3,4	57
Dienstag, 11.11.2025	14:12 – 17:08 Uhr	L1183 Döffinger Str. Höhe Grundschule Dätzingen	30	469	13	2,7	53
Dienstag, 11.11.2025	17:50 – 20:10 Uhr	L1182 Höhe Abzweigung nach Dätzingen	50	666	34	5,1	72

Zu verschenken

- Kinder-Skihelm, Smith Zoom JR Junior YM, neon-gelb-grün, Kopfumfang 53-58 cm. Tel.: -137594
- 2 Samsonite Hartschallenkoffer groß und klein, Trolley Stoff, Tel.: - 692780
- 2 Kinderbettmatratzen (90×200) mit Winter- und Sommerseite, Federkern, Tel.: -43618

Amtliche Bekanntmachungen

Die nächste öffentliche Sitzung des Bauausschusses vom **Montag, dem 24.11.2025** wurde in eine Gemeinderatssitzung geändert.

Öffentliche Bekanntmachung
Einladung zur öffentlichen Sitzung des Gemeinderats
am Montag, 24. November 2025 um 19:00 Uhr
im Maltesersaal (Schloss Dätzingen)
Schlossstraße 1, 71120 Grafenau

Tagesordnung:

1. Fragen, Anregungen, Lob, Kritik der EinwohnerInnen
2. Erhöhung der Grundsteuer B und Gewerbesteuer zum 01.01.2026 zur Sicherung der kommunalen Finanzlage und Änderung der Hebesatzsatzung zum 01.01.2026
3. Ankündigung: Neukalkulation der Wasser- und Abwassergebühren 2026-2027 und rückwirkende Festsetzung gültig auf 01.01.2026
4. Kreditaufnahme Gemeinde Grafenau
5. Verlängerung der Finanzierung außerhalb Haushalt - Röte/ Baugebiet Jahnstraße/Sportplätze bis zum 31.12.2029
6. Baugesuch Kreuzbergweg 10, Abbruch Bestand, Neubau Wohnhaus mit Doppelgarage, geänderte Pläne
7. Baugesuch Hans-Kudlich-Str. 2, Stellplätze
8. Verkauf Bauplätze: Vergabekriterien und Verfahren NEUE FASSUNG 14.11.2025
9. Antrag der Fraktion Bündnis 90/Die Grünen und Die PARTEI zur Einführung eines Carsharing-Angebots in Grafenau
10. Verschiedenes/Bekanntgaben

Nach der Sitzung ist vor der Sitzung: nach der Gemeinderatssitzung am 19.11.2024 steht für das Ratsgremium unserer Gemeinde der nächste Sitzungstermin an. Statt dem Bauausschuss trifft sich der gesamte Gemeinderat. Bausachen werden in der Sitzung deshalb auch behandelt.

Zu 1: Einwohnerinnen und Einwohner können in der Sitzung Fragen zu örtlichen Themen stellen oder Anregungen geben, aber auch Lob und Kritik äußern.

Zu 2: Nachdem der Gemeinderat am 22.10.2025 die Erhöhung des Grundsteuer- oder des Gewerbesteuerhebesatzes vertagt hat, soll in der Sitzung darüber entschieden werden.

Zu 3: Die Ausarbeitung der Neukalkulation der Wasser- und Abwassergebühren für 2026-2027 dauert noch an, deshalb wird vor dem 01.01.2026 mit einem Beschluss darauf hingewiesen, dass eine Erhöhung auch rückwirkend zum 01.01.2026 im Laufe des Jahres 2026 erfolgen kann.

Zu 4 und 5: Für die Investitionen des Gemeindehaushalts sind nun Kredite notwendig. Die Aufnahme soll vom Gemeinderat beschlossen werden. Projekte wie die Erweiterung des Gewerbegebiets Röte und auch die Sportstättenentwicklung plant und finanziert unsere Gemeinde außerhalb des Gemeindehaushalts. Die Finanzierung soll weitergeführt werden, wozu auch die Genehmigung des Landratsamtes vorliegt.

Zu 6 und 7: Wie oben erläutert, werden Bausachen in dieser Gemeinderatssitzung behandelt, da ursprünglich eine Sitzung des Bauausschusses geplant war.

Zu 8: Zur Vorbereitung der Bauplätze in den neuen Wohngebieten Malmsheimer Weg Nord und Mittenbühl Erweiterung Nord müssen vom Gemeinderat die Vergabekriterien beschlossen werden.

Zu 9: Nach einem Antrag der Fraktion Bündnis 90/Die Grünen und Die PARTEI soll sich das Ratsgremium mit der Einführung eines Carsharing-Angebots in Grafenau befassen.

Zur Sitzung des Gemeinderats sind alle Einwohnerinnen und Einwohner herzlich eingeladen.

Mit freundlichen Grüßen
Martin Thüringer
Bürgermeister

Schulnachrichten

Grundschule Dätzingen

Wir machen Apfelmus!

Zum Abschluss unseres Herbstthemas „Apfel“ durften die Erstklässler der Grundschule Dätzingen am Donnerstag eigenes Apfelmus herstellen.
Gemeinsam wuschen, schälten und schnippelten die Mädchen und Jungen die Äpfel, die ein Kind der Klasse freundlicherweise mitgebracht hatte.
In einem großen Topf wurde alles gekocht, püriert und mit einem Spritzer Zitrone verfeinert.
Am nächsten Tag durften die kleinen Küchenmeister ihr selbstgemachtes Apfelmus mit einer Waffel verspeisen. Das schmeckte superlecker und hat allen großen Spaß gemacht!

Fotos: M. John-B.

Gemeinschaftsschule Döffingen

Vielfalt. Miteinander. Leben. Lernen.
GMSD
Gemeinschaftsschule Döffingen

Vorlesetage in der Primarstufe

Jedes Jahr im Herbst ruft das Land Baden-Württemberg zum landesweiten Lese-Literatur-Fest auf, mit dem Ziel, bei Kindern, Jugendlichen und Erwachsenen die Lust am Lesen zu steigern. Der Fokus liegt dabei auf einer aktiven Leseförderung, einer Verbesserung der Lesekompetenz sowie dem Umgang mit Literatur.

Die Primarstufe der GMS Döffingen beteiligt sich daran traditionsmäßig in der Woche vor den Herbstferien mit der Vorlesewoche. Auf einer Schautafel können die Kinder bereits im Vorfeld die angebotenen Bücher sehen und sich jeden Tag für ein Buch entscheiden, das sie gerne kennenlernen möchten. Nach der großen Pause öffnen dann alle Klassenzimmer ihre Türen und es wird jeweils ein Teil aus einem der Bücher vorgelesen, um den Kindern eine Auswahl an Büchern vorzustellen und Lust auf die jeweilige Geschichte und das Lesen des Buches zu machen.

Jeden Morgen vor Schulbeginn startet die Ticketausgabe. Für jedes Buch stehen 25 Zuhörerplätze zur Verfügung. Niklas (7) berichtet: „Ich fand's gut, dass man selbst entscheiden konnte, welche Bücher man nimmt. Und dass man sich mit Freunden aus anderen Klassen zusammen Tickets holen und dann gemeinsam in die Klassenzimmer gehen konnte."

Hannah (8) erzählt: „Ich bin jeden Tag früher zur Schule losgelaufen, um möglichst die Tickets für die Bücher zu bekommen, die ich hören wollte."

Neugierig und interessiert verfolgten die Schülerinnen und Schüler der Primarstufe unserer GMS die Geschichten und ließen sich auf spannende, lustige und magische Abenteuer ein. So mancher Lesetipp und Bücherwunsch wurde dabei gemacht. Niklas: „Es war toll, dass es so viele verschiedene Bücher gab. Ein Buch hat mir besonders gefallen; das würde ich jetzt gerne weiterlesen." Hannah ergänzt: „Die Vorlesewoche war einfach toll!"

Die Kinder sind sich einig: „Wir freuen uns schon auf die Vorlesewoche im nächsten Jahr."

Foto: Steffi Lang

Fünf Jahre „Genial Sozial" an der GMS Döffingen

Foto: Verena Theimel

Manchmal wirken große Helfer ganz still im Hintergrund – so auch die Bürgerstiftung Grafenau. Die erfolgreiche Zusammenarbeit zwischen der Gemeinschaftsschule Döffingen und der Bürgerstiftung wird auch in diesem Schuljahr fortgesetzt. Dank ihrer Unterstützung kann das Projekt „Genial Sozial" fortgesetzt werden, welches Schülerinnen und Schüler aus sozial herausgeforderten Familen gezielt fördert und stärkt.

Das Projekt hat das Ziel, Kinder zu fördern, die durch Hausaufgaben- und Nachmittagsbetreuung ihre Sprachkenntnisse verbessern können. Im Mittelpunkt steht dabei eine leicht zugängliche Form der Unterstützung, die die Integration der Schülerinnen und Schüler begünstigt, ihre soziale Entwicklung stärkt und zugleich ihre sprachliche Weiterentwicklung unterstützt.

Schulleiterin Verena Theimel erklärt: „Bereits im fünften Jahr begleitet die Bürgerstiftung dieses wertvolle Vorhaben und leistet damit einen wichtigen Beitrag zur Chancengleichheit und der Bildungsgerechtigkeit." Die IGLU-Studie aus dem Jahr 2021 zeigte, dass in den vergangenen zwanzig Jahren (Vergleich zur IGLU-Studie 2001) keinerlei messbare Verbesserung im Bereich der Bildungsgerechtigkeit verzeichnet werden konnte. „Die Bürgerstiftung hilft unseren Schülerinnen und Schülern vor Ort, damit wir an diesem Missstand arbeiten können," so die Rektorin.

Die Mittelverwendung wird jedes Jahr neu geplant und auf den aktuellen Bedarf abgestimmt. Lehrerin Margarete Steyns koordiniert die Bedarfsabfrage in den Klassen und entwickelt gemeinsam mit Kolleginnen, Kollegen und Eltern passgenaue Unterstützungsangebote. Die Evaluationsergebnisse werden der Bürgerstiftung vorgestellt und am Ende des Schuljahres bestätigt.

Ergänzend zu den bestehenden Förderangeboten an der GMS Döffingen, darunter „Lernen mit Rückenwind" und das „Jugendbegleiterprogramm", schafft die Bürgerstiftung mit ihrer großzügigen finanziellen Zuwendung zusätzliche Möglichkeiten zur gezielten Förderung von Schülerinnen und Schülern mit besonderem Unterstützungsbedarf.

„Wir sind sehr dankbar für das kontinuierliche Engagement der Bürgerstiftung – ihr Engagement macht einen großen Unterschied – einfach genial!", betont Margarete Steyns.

Bereit für den Einsatz: Schülerinnen und Schüler im Erste-Hilfe-Kurs

Seit diesem Schuljahr gibt es an der Gemeinschaftsschule eine Schulsanitäts-AG. Diese wird von der Schulsozialarbeiterin Sandra Leismann und der Rettungssanitäterin Stephanie Köllner durchgeführt. Frau Köllner betreut in der Gemeinde Grafenau auch das Jugendrotkreuz und ist somit ein echter Gewinn für die Durchführung der Sanitäts-AG an der Schule.

Am 24.10.2025 konnte zusammen mit Matthias Nix, dem Schulkoordinator des DRK-Kreisverbands, der Erste-Hilfe-Kurs an der GMS durchgeführt werden. In diesem Zusammenhang hatten die Schülerinnen und Schüler die Möglichkeit, die für den Schulsanitätsdienst nötigen Fähigkeiten zu erlernen.

Fotos: Sandra Leismann

Hierbei ging es zunächst um die Abgrenzung von Fremdschutz und Selbstschutz. Danach wurden Pflaster richtig zugeschnitten und aufgeklebt. Ein besonders wichtiger Teil war auch das Anlegen eines Kopfverbands. Interessant war für die Schülerinnen und Schüler, dass man mithilfe eines Dreieckstuchs eine stabile Tragehilfe bauen kann, mit der im Fall der Fälle verletzte Personen abtransportiert werden können.

Zuletzt wurde noch gemeinsam die stabile Seitenlage geübt. In diesem Zusammenhang spielte auch der Wärmeerhalt der verletzten Person eine zentrale Rolle. Hierzu wurde unter anderem geübt, wie man die Rettungsdecke unter die verletzte Person bringen kann, um sie z. B. vor dem Auskühlen zu bewahren.

Alles in allem haben sich unsere engagierten Schülerinnen und Schüler sehr interessiert und motiviert gezeigt und konnten viele nützliche Inhalte mitnehmen. Diese werden im Nachgang nun regelmäßig in der Schulsanitäts-AG geübt, sodass die Schulsanis voraussichtlich ab dem kommenden Frühjahr 2026 als eigenständige Schulsanitäter an der Schule eingesetzt werden können.

Wir danken an dieser Stelle den Schülerinnen und Schülern für ihren Einsatz und auch Herrn Nix für seinen wirklich gewinnbringenden Erste-Hilfe-Kurs.

Jugendreferat Grafenau

Jetzt noch anmelden!!

Das Jugendreferat lädt alle Mädchen zu einem kreativen und entspannten **Mädels-Nachmittag** ein.

Der Nachmittag bietet Raum für Kreativität, Ausprobieren und Austausch mit anderen Mädchen.

Es sind noch freie Plätze verfügbar.

Plakate: S. Gharib

Und das ist noch längst nicht alles:
Unser Monatsplan bietet viele weitere spannende Angebote und Aktionen – von offenen Treffzeiten bis zu Kreativprojekten. Alle Jugendlichen und Kids sind herzlich eingeladen vorbeizuschauen, Neues auszuprobieren und gemeinsam Zeit zu verbringen.

Wir freuen uns auf euch!

Treffs in der Stegmühle
Liebe Kids und Teens,
wir laden euch herzlich zu unseren wöchentlichen Treffzeiten in der Stegmühle ein. Das Jugendhaus ist ein offener Raum für Begegnung und Vernetzung. Hier könnt ihr eure Freizeit aktiv und selbstbestimmt gestalten: Ihr habt die Möglichkeit, Freundinnen und Freunde zu treffen, gemeinsam zu kochen oder zu backen, verschiedene Spielangebote zu nutzen (z. B. Gesellschaftsspiele, Kicker, Flipper, Billard) oder einfach in entspannter Atmosphäre miteinander Zeit zu verbringen.

Die Treffs finden derzeit folgendermaßen statt:
Montag: Teenietreff (ab der 5. Klasse) – 16:00 bis 18:30 Uhr
Dienstag: Mädelstreff (Grundschulkinder) – 15:00 bis 16:30 Uhr
Mittwoch: Jungstreff (Grundschulkinder) – 14:30 bis 16:00 Uhr

Wir freuen uns auf euch!
Shukria, Sabine und Sandra
Adresse: Stegmühle 19, 71120 Grafenau

Jugendreferat Grafenau – Kontaktdaten
Shukria Gharib
Tel. 0175 7615582
jugendreferat@gemeindegrafenau.net
Instagram: jugendreferatgrafenau

Kurzinfo Bürgermeisteramt:

Anschrift: Postfach 1134, 71117 Grafenau/Württ., Telefax 07033/40321, Internet: **www.gemeindegrafenau.de; E-Mail: info@gemeindegrafenau.de** Sitz: Rathaus Döffingen, Hofstetten 12, 71120 Grafenau/Württ., Telefon 07033/403-0.

Sprechzeiten Rathaus Döffingen,
montags bis donnerstags von 8.00 bis 12.00 Uhr, freitags von 7.30 bis 12.00 Uhr;
Abendsprechstunden: donnerstags von 16.00 bis 18.00 Uhr;

Bankverbindungen der Gemeindekasse:
Vereinigte Volksbank AG Böblingen, Konto-Nr. 450 251 004 (BLZ 603 900 00), IBAN: DE49 6039 0000 0450 2510 04, BIC: GENODES1BBV
Kreissparkasse Böblingen, Konto-Nr. 127 (BLZ 603 501 30), IBAN:DE12 6035 0130 0000 0001 27, BIC:BBKRDE6BXXX

IMPRESSUM

Herausgeber:
Bürgermeisteramt Grafenau/Württ.

Verlag: Nussbaum Medien Weil der Stadt GmbH & Co. KG, Opelstr. 29, 68789 St. Leon-Rot, www.nussbaum-medien.de

Verantwortlich für den amtlichen Teil, alle sonstigen Verlautbarungen und Mitteilungen: Bürgermeister Martin Thüringer, 71120 Grafenau/Württ., Hofstetten 12 oder sein Vertreter im Amt.

Verantwortlich für „Was sonst noch interessiert" und den Anzeigenteil:
Klaus Nussbaum, Opelstr. 29, 68789 St. Leon-Rot

INFORMATIONEN

Fragen zur Zustellung:
G.S. Vertriebs GmbH, Josef-Beyerle-Str. 2, 71263 Weil der Stadt, Tel. 07033 6924-0, info@gsvertrieb.de, www.gsvertrieb.de

Fragen zum Abonnement:
Nussbaum Medien Weil der Stadt GmbH & Co. KG, Merklinger Str. 20, 71263 Weil der Stadt, Tel. 07033 525-460, abo@nussbaum-medien.de, https://abo.nussbaum.de/

Anzeigenvertrieb:
Tel. 07033 525-0, kundenservice@nussbaum-medien.de, www.nussbaum-medien.de

Kindergärten

Kindertageseinrichtungen in Grafenau

Gesamtleitung
Andrea Trubrig-Kienle
Alte Steige 5
71120 Grafenau-Dätzingen
Telefon: 07033 43548
Fax: 07033 130948
E-Mail: kita-gesamtleitung@gemeindegrafenau.net und
kita-amschloss@gemeindegrafenau.net

Kindergartenverwaltung
Heidrun Lauser
Zum Ulrichstein 7
71120 Grafenau-Döffingen
Telefon: 07033 547430
Fax: 07033 547421
E-Mail: kita-verwaltung@gemeindegrafenau.net
Öffnungszeiten:
Montag bis Donnerstag, 8.00 bis 12.00 Uhr

Besuch auf dem Pferdehof der Familie Döffinger

Am Mittwoch, dem 15.10.25, waren die Vorschüler der Kita-Sonnenstrahl auf dem Pferdehof von Familie Döffinger zu Gast. Auf dem Hof gab es für die Kinder viel zu entdecken. Zuerst wurden uns die Hühner und Gänse gezeigt und die Kinder konnten beim Füttern zusehen. Herr Döffinger erklärte uns geduldig, was die Tiere zu fressen bekommen. Danach ging es zu den Pferden. Zwei Reitlehrerinnen zeigten den Kindern die verschiedenen Putzutensilien und erklärten ihnen, wie man die Pferde putzt. Die Kinder hatten viel Spaß beim Striegeln der Pferde.

Im Anschluss an das Putzen der Pferde ging es ans Reiten. Es durfte immer ein Kind reiten und ein anderes das Pferd gemeinsam mit der Reitlehrerin führen. Für die Kinder wurde extra die Kutsche angespannt und so durften immer vier Kinder Kutsche fahren. Dann wurde gewechselt.

Währenddessen wurden die anderen Kinder von Herrn Döffinger durch die Ställe geführt. Dabei haben die Kinder auch das neue Fohlen gesehen und durften es streicheln.

Nach dem Reiten und Kutsche fahren, haben die Kinder die Pferde mit ihren mitgebrachten Karotten und Äpfeln gefüttert. Der Hofhund kam auch noch vorbei und die Kinder konnten ihn streicheln. Nachdem die Kinder noch ihr Vesper gegessen haben, ging es auch schon wieder zurück zur Kita.
Vielen herzlichen Dank an die Familie Döffinger!

Familiengottesdienst am 30.November 2025
Am Sonntag, den 30.11.2025, gestaltet die Kita Arche Noah den diesjährigen Familiengottesdienst in der evangelischen Martinskirche. Das Thema unseres Gottesdienstes ist das Bilderbuch „der Sternenbaum“. Wir freuen uns über viele Besucher im Gottesdienst. Für unsere Kita ist der Gottesdienst der Einstieg in die Adventszeit, in der uns das Thema „Stern“ weiter begleiten wird.

Im Zuge dessen werden wir mit den Kindern am Dienstag, dem 02.12.2025 an den Ulrichstein laufen und dort einen Baum mit Sternen schmücken, damit sich alle, die daran vorbeilaufen, an den Sternen erfreuen können. Neben dem Baum wird eine Kiste stehen, in der Sterne liegen werden, die man mitnehmen darf.

Wir würden uns besonders darüber freuen, wenn man unseren Kindergartenkindern auf einem dieser Sterne Wünsche oder Grüße zukommen lässt. Diese Weihnachtspost bitte einfach in unseren Briefkasten werfen.

Aber nicht nur wir von der Kita freuen uns über leuchtende Grüße, vielleicht möchte jemand auch einem anderen Kindergarten einen Gruß schicken. Oder den Postboten, dem Bäcker, den Bewohnern im Seniorenheim oder einfach jemandem, an den sie diesen Sternengruß schicken möchten.

Lassen wir gemeinsam durch die vielen Sterne die Adventszeit leuchten und erstrahlen und mit den Grußbotschaften Freude bereiten.

Ihr Arche-Team

VHS Böblingen-Sindelfingen

VHS
vhs.Außenstelle Grafenau/Maichingen
Zum Ulrichstein 7, 71120 Grafenau (Döffingen)
Öffnungszeiten:
Mo., Mi., 09.00 – 11.00 Uhr
vhs.Sekretariat: Petra Schmidt
Tel. 07031 6400-84
E-Mail: grafenau@vhs-aktuell.de
vhs.Kundenzentrum
Telefon: 07031 6400-0
Internet: www.vhs-aktuell.de, E-Mail: info@vhs-aktuell.de

vhs.Böblingen-Sindelfingen
*Alle Kurse und Veranstaltungen sind jederzeit online buchbar unter **www.vhs-aktuell.de***
*Alle Webinare finden Sie auf **www.webinare-vhs.de***

Backen für Weihnachten
Gemeinsam werden wir Gutsle für die Feiertage backen.
Wir bereiten 12 Rezepte zu, somit kann jeder 1 Stollen und über 100 Plätzchen mit Schokolade, Pistazien, Mandeln und Nüssen mitnehmen. Außerdem gibt es Pizza und Glühwein…
385 622 18 Susanne Stratyla
Freitag, 21. Nov., 16:00 – 21:30 Uhr
Döffingen, Gemeinschaftsschule
EUR 58,- inkl. EUR 23,- für Lebensmittel

Die Immobilienrente
Im Mittelpunkt steht dabei die Frage, wie eine selbstgenutzte Immobilie (Haus oder Wohnung) im Alter zu einer Geldquelle gemacht werden kann. Deshalb soll diese Veranstaltung den Teilnehmenden einen ersten Überblick darüber verschaffen, welche Möglichkeiten existieren, um im Alter weiterhin in der vertrauten Immobilie leben zu können und welche Alternativen es bei der Immobilienverrentung gibt.
140 021 10 Vortrag - Dr. Thomas Krapp und Partner
Freitag, 23. Jan., 16:00 - 17:30 Uhr
Böblingen, vba, EUR 13,-

Erben und Vererben
An diesem Abend werden von Notar Dieter Blochinger die wichtigsten rechtlichen Punkte des Erbrechts anschaulich im Überblick erläutert und dargestellt. Nach dem einführenden Vortrag gibt es eine ausführliche Fragerunde.
141 008 10 Vortrag - Dieter Blochinger
Mittwoch, 4. Febr., 19:00 - 21:00 Uhr
Böblingen, vba, EUR 16,-

Digitaler Nachlass: Was geschieht mit meinen Daten?
Der Rechtsanwalt Alexander Lütfrenk von der Kanzlei Schobinger & Partner beantwortet diese Fragen und klärt auf, welche Regelungen für den Todesfall möglich und sinnvoll sind.
141 009 10 Vortrag Alexander Lütfrenk
Montag, 19. Jan., 19:00 - 20:30 Uhr
Böblingen, vhs im Höfle, EUR 13,-

Rechtzeitig vorsorgen mit Vorsorgevollmacht, Betreuungs- und Patientenverfügung
Warum ist eine Vollmacht sinnvoll? Was passiert, wenn keine Vollmacht erteilt wird? Welche Alternativen gibt es? Welche Bereiche kann ich regeln? Welche Risiken sind mit der Erbteilung verbunden? Welche Form ist zu beachten? Welche Kosten entstehen?
Nach dem einführenden Vortrag gibt es eine ausführliche Fragerunde.
141 012 10 Vortrag - Dieter Blochinger
Dienstag, 13. Jan., 19:00 - 21:00 Uhr
Böblingen, vba, EUR 16,-

Kirchliche Mitteilungen

Evangelische Kirchengemeinde Döffingen - Dätzingen

Kontakte
Internetadresse: www.ev-kirche-grafenau.de
Instagram: Evangelische Kirchengemeinde Döffingen

Pfarramt Döffingen:
Pfarrerin Brigitte Frauendorfer
Eberhardstraße 13 (Pfarrhaus),
71120 Grafenau-Döffingen
Tel. 07033 43979
E-Mail: pfarramt.doeffingen@elkw.de
Code: Ev. KG

Pfarramtssekretariat: Monika Böhm
Eberhardstraße 13 (Pfarrhaus), 71120 Grafenau-Döffingen
Tel. 07033 43979
E-Mail: pfarramt.doeffingen@elkw.de
Öffnungszeiten des Pfarramtssekretariats:
Dienstag: 10 –12 Uhr
Donnerstag: 10 – 12 Uhr und 16 – 18 Uhr

Kirchenpflegerin: Annalena Dörr
Sie erreichen die Kirchenpflege unter der E-Mail-Adresse:
kirchenpflege.doeffingen@elkw.de

Spendenkonten:
Ev. Kirchengemeinde, Kreissparkasse Böblingen
IBAN: DE11 6035 0130 0000 0305 06; BIC: BBKRDE6B

GOTTESDIENSTE

Sonntag, 23. November - Ewigkeitssonntag
9.00 Uhr ev. Gemeindehaus Dätzingen
Gottesdienst mit Gedenken unserer Verstorbenen (Pfarrerin Brigitte Frauendorfer)
10.00 Uhr Martinskirche
Gottesdienst mit Gedenken unserer Verstorbenen (Pfarrerin Brigitte Frauendorfer)

Kinderkirche am 23. November
10.30 Uhr ev. Gemeindehaus Dätzingen
Kinderkirche für alle Kinder ab 4 Jahren (mit Proben für das Krippenspiel)

Kinderkirche am 30. November
10.30 Uhr ev. Gemeindehaus Dätzingen
Kinderkirche für alle Kinder ab 4 Jahren (mit Proben für das Krippenspiel)

KIRCHE MIT KINDERN
Logo: EKD

Sonntag, 30. November
10.00 Uhr Martinskirche
Familiengottesdienst mit anschließendem Punsch und Fingerfood - bitte eine Tasse mitbringen (mit Pfarrerin Brigitte Frauendorfer und den Kindern der Kita Arche Noah)

Grafik: Kuestenmacher

Infos aus der Kinderkirche Döffingen:
Wir proben für unser Krippenspiel.
Falls du dabei sein möchtest, laden wird dich herzlich zu unserer nächsten Probe am **Donnerstag, 27.11.25 von 17:00 bis 18:15 Uhr** ins Gemeindehaus Döffingen ein.
Weitere Probentermine:
- Dienstag, 02.12.
- Donnerstag, 11.12.
- Dienstag, 16.12.
- Samstag, 20.12. (Hauptprobe) von 14:00 – 16:00 Uhr
Aufgeführt wird das Krippenspiel am 4. Advent im Gottesdienst.

Wir freuen uns auf dich! Das Kinderkirchteam Döffingen